



令和3年度 社会福祉協議会 会員会費加入のお願い

胎内市社会福祉協議会（社協）は「誰もが安心して暮らせる あったかい 福祉社会の創造」を基本理念とし、地域福祉事業に取り組んでおり、社協会費はその活動を支える大切な財源となっています。

昨年は休止しました「特別会費」の募集ですが、今年はお願いさせていただくこととしました。

社協の活動と趣旨をご理解の上、一人でも多くの皆様に会員になっていただくことが、胎内市の地域福祉を支える大きな力となります。皆様のご協力をお願いいたします。

納入期間：7月1日～8月31日

会員区分	対象	会費額	取りまとめ方法	その他
一般会員	市民のみなさま	一世帯 500円	各地区	納入は任意です。
賛助会員	福祉事業に賛同・協力してくださる個人の方	一口 1,000円～	区長さん、 団体の役員さん	各会員の方へはお願いの ハガキを送付させていただきます。
特別会員	福祉事業に賛同・協力してくださる企業・団体の方	一口 3,000円～	社協の役職員	

緊急小口資金等の特例貸付の申請期間の延長についてのご案内

緊急小口資金、総合支援資金（初回貸付・再貸付）の特例貸付については、
 令和3年6月末までとしていた申請の受付期間を **令和3年8月末まで延長** します。

- 相談・申込受付時間 **平日（月～金） 午前10時～午後3時30分**
※事前に連絡いただければ時間の調整をさせていただきます。
- 申請を希望・検討の方は、**来所される前にお電話をお願い**します。

ほのぼの茶屋 予定表

ほのぼの茶屋 東本町2-26 電話 43-5100（開所日に限ります）
 胎内市社会福祉協議会
 西本町11-11 電話 44-8682（月曜日～金曜日）

7月の予定表

月曜日	火曜日	水曜日	木曜日	金曜日
5/25	6/29	7/30	1 10:00～15:00 開所	2 13:30～15:00 通いの場
5 10:00～15:00 開所	6	7 13:30～15:00 通いの場	8 10:00～15:00 開所	9 13:30～15:00 通いの場
12 10:00～15:00 開所	13	14 13:30～15:00 通いの場	15 10:00～15:00 開所	16 13:30～15:00 通いの場
19 10:00～15:00 開所	20 13:30～15:30 ほのICHI	21 筆ペン教室 通いの場	22 休み	23 休み
26 10:00～12:00 開所	27	28 13:30～15:00 通いの場	29 10:00～15:00 開所	30 13:30～15:00 通いの場

胎内市で新型コロナウイルスが発生した場合お休みすることがあります。

フードドライブ （食料等の寄附）のお願い

ご家庭で余っている食料や日用品の寄付のご協力をお願いします。
 フードバンクたいないを通じて、経済的理由で生活に困っている方々へ提供します。

持ち寄り場所：胎内市社会福祉協議会
 （月～金曜日 土日祝日は除く）

時間：午前8時30分～午後5時30分まで

取扱品目等はホームページでご確認ください。
<http://foodbank-tainai.org/fbt>

と決算報告



生活困窮者自立支援事業

・相談実人数	233人
	延べ 3,062件
・実施事業における実人数	
家計相談支援	14人
就労支援	14人
子どもの学習支援	11人
	延べ 310回
・引きこもり当事者の会「ほのICHI」10回	延べ 41人
・新型コロナによる生活福祉資金特例貸付相談	延べ 117人

ボランティアセンター運営事業

・ボランティア交流・発表会	139人 (うち観覧34人)
・環境美化活動たいないきれい隊	1回 134人
・福祉機材の貸し出し	5回 (4団体)
・各種収集の推進 (使用済み切手、ペットボトルのキャップ等)	
・ボランティア活動保険の加入促進	5,677人
・ボランティアフェスティバルの開催	100人 (8団体)
・災害ボランティア研修会の開催	40人
・ボランティアきっかけ講座	19人
	(絵本よみかきせ)

障がい者(児)を支援する活動

・紙おむつ等の支給	27人
・福祉タクシー利用券の交付	実人数 176人
・障害福祉 (ホームヘルプ)	2,612人
・移動支援 (ガイドヘルプ)	19人
・生活介護 (デイサービス) いわはら荘 栗木野荘	228人 21人
・ファックス料の助成	72人
・障がい者、家族の相談支援	872人
・移動支援サービス (車両)	201人

子どもたちへの活動

・小学校・中学校の総合学習への協力	4件
・新1年生へ防犯ブザーの贈呈	196人

援護活動ほか

・除雪費の助成	151件
・地域づくり環境整備助成	5件
・日常生活自立支援	12人
・生活福祉資金貸付(新型コロナ特例貸付含む)	193件
・ふくし雪のけ支援 活動1回 ボランティア登録4人 1団体	

社協活動の情報発信

・社協だよりたいないの発行	毎月発行
・胎内市社会福祉大会	中止
・地域福祉委員会 (中条、乙、築地、黒川)	
・第4次社協発展強化計画の推進	
・第4次地域福祉活動計画の推進	



令和3年度共同募金助成金の交付について

昨年、皆さまからご協力いただきました、赤い羽根共同募金を財源とした助成金を下記の団体へ交付させていただきます。

【広域配分決定団体】 2団体 2,322,000円

県 広 域	デイサービスセンターとっさか 送迎車両の整備
施設整備助成	こばと作業所 ミシンの整備

【地域配分決定団体】 82団体 5,344,610円

(敬称略とさせていただきます)

ボランティア団体 (29団体)	大正琴にここにご会 絵手紙サークル「たんぼぼ」 ホアロハ 大正琴すずらん会 ナーレイ・ア・アラ・オカマイル中条 胎内市赤十字奉仕団 和の会 おはなしこすずめの会 胎内市音声訳「ひわの会」 中条要約筆記サークル 手話サークルかえで 認定NPO法人日本車椅子レクダンス協会胎内支部 中条点訳グループ「ほたる」 ボランティアとっさか とっさか生け花クラブ おどごしょの「夢」倶楽部 傾聴ボランティアたいない 中条町商工会女性部 西本町第三サポート隊 そば打ち胎匠会 胎内・笑いヨガクラブ サクラの会 胎内市叙情歌の会 下高田シルバー隊 胎内市立中条小学校 胎内市立きのと小学校 胎内市立黒川小学校 胎内市立築地中学校 胎内市立黒川中学校
サロン団体 (47団体)	築地福祉会 住吉町寿美友会 菅田ふれあい広場 シニア若松 関沢福祉会 若松町いきいき「茶の間」しろとり 西条1サロン 高野コスモスの会 ふれあい茶の間西本町 ふたば生き生きクラブ 苔実いきいきサロン 健康笑会 荒井浜お茶の間サロン 大出よれんすの家 ふれあい二葉 さつき会 並槻ニコニコ会 下高田ふれあい きのとサロン 宮久サロン じいちゃんばあちゃんの会 桃崎浜サロンよろばだ 南町西町通いの場 東牧ニコニコ会 北町よれんすサロン 新栄町和みの会 レガーレほしのみや 中条サロン 大川町2・3なかよし会 羽黒はつか会 熱田坂水ばしょうの会 並木ふれあい会 村松浜サロン「よらっしえ〜」 野中さくら会 あじさい会 坂井いきいきサロン 西本町第三あしたば会 ゆうゆう会 サロン北成田 駅前通りなかよし会 西栄町第一健康体操会 中村浜おひさま会 いい友会 長橋にここにご会 船戸元気会 サロン・つづみ会 赤川お茶の間サロン
福祉団体 (5団体)	胎内市老人クラブ連合会 胎内市身体障害者福祉協会 胎内市手をつなぐ育成会 胎内市中条地区民生児童委員協議会 胎内市黒川地区民生児童委員協議会
地域福祉推進事業 (1団体)	胎内市社会福祉協議会

今年度の助成交付式は新型コロナウイルス感染拡大防止のため中止とさせていただきます。

令和2年度

社協事業

資金収支計算書

(令和2年4月1日～令和3年3月31日)

(単位:円)

勘定科目		決算額
事業活動による収支	収入	
	会費収入	5,522,495
	寄附金収入	327,150
	経常経費補助金収入	54,584,066
	受託金収入	61,351,583
	事業収入	733,405
	介護保険事業収入	175,185,321
	障害福祉サービス等事業収入	19,064,680
	受取利息配当金収入	24,423
	その他の収入	395,809
	事業活動収入計(1)	317,188,932
	支出	
	人件費支出	236,436,396
事業費支出	35,322,185	
事務費支出	43,869,930	
負担金支出	3,522,258	
事業活動支出計(2)	319,150,769	
事業活動資金収支差額(3)=(1)-(2)	△1,961,837	
収支 施設整備等による	収入	
	施設整備等補助金収入	741,000
	施設整備等収入計(4)	741,000
	支出	
固定資産取得支出	864,200	
施設整備等支出計(5)	864,200	
施設整備等資金収支差額(6)=(4)-(5)	△123,200	
収支 その他の活動による	収入	
	基金積立資産取崩収入	14,315,426
	その他の活動収入計(7)	14,315,426
	支出	
	基金積立資産支出	23,533
その他の活動による支出	10,578,210	
その他の活動支出計(8)	10,601,743	
その他の活動資金収支差額(9)=(7)-(8)	3,713,683	
当期資金収支差額合計(10)=(3)+(6)+(9)	1,628,646	
前期末支払資金残高(11)	35,610,779	
当期末支払資金残高(10)+(11)	37,239,425	

事業活動計算書

(令和2年4月1日～令和3年3月31日)

(単位:円)

勘定科目		決算額
サービス活動増減の部	収入	
	会費収益	5,522,495
	寄附金収益	327,150
	経常経費補助金収益	54,584,066
	受託金収益	61,351,583
	事業収益	733,405
	介護保険事業収益	175,185,321
	障害福祉サービス等事業収益	19,064,680
	その他の収益	0
	サービス活動収益計(1)	316,768,700
	支出	
	人件費	251,052,995
	事業費	35,345,125
事務費	43,869,930	
その他の負担金費用	3,522,258	
減価償却費	2,005,292	
国庫補助金等特別積立金取崩額	△893,669	
その他の費用	0	
サービス活動費用計(2)	334,901,931	
サービス活動増減差額(3)=(1)-(2)	△18,133,231	
外増減の部	サービス活動外収益計(4)	420,232
	サービス活動外費用計(5)	0
	サービス活動外増減差額(6)=(4)-(5)	420,232
経常増減差額(7)=(3)+(6)	△17,712,999	
特別増減の部	特別収益計(8)	1,291,000
	特別費用計(9)	741,002
	特別増減差額(10)=(8)-(9)	549,998
当期活動増減差額(11)=(7)+(10)	△17,163,001	
前期繰越活動増減差額(12)	△1,000,192	
当期末繰越活動増減差額(13)=(11)+(12)	△18,163,193	
基金取崩額(14)	14,315,426	
その他の積立金積立額(15)	23,533	
次期繰越活動増減差額(16)=(13)+(14)-(15)	△3,871,300	

貸借対照表

令和3年3月31日現在

(単位:円)

勘定科目	当年度末	勘定科目	当年度末
流動資産 (現金、預金、未収金など)	56,122,461	流動負債 (未払金、預り金、賞与引当金など)	31,256,216
固定資産 (定期預金、備品、退職共済預け金など)	237,613,803	固定負債(退職給与引当金)	169,968,690
		負債の部合計	201,224,906
		基本金	2,000,000
		基金	92,170,455
		国庫補助金等特別積立金	2,212,203
		次期繰越活動増減差額	△3,871,300
		純資産の部合計	92,511,358
資産の部合計	293,736,264	負債及び純資産の部合計	293,736,264

地域福祉・在宅福祉事業

- ・地域支えあいマップ作成支援 8回
- ・お茶の間サロン情報交換会 4地区 59人39団体
- ・お茶の間サロン活動運営
ガイドラインと消毒液を配布
- ・高齢者ふれあい昼食会 1回 109人
- ・知っ得情報お届け講座 2回
- ・ほのぼの茶屋 79回 延べ579人
(4.5月はコロナウイルス感染防止のため閉所)
(通いの場) 49回 393人)

高齢者を支援する活動

- ・居宅介護支援(ケアマネ) 976人
- ・訪問介護(ホームヘルプ) 13,235人
- ・通所介護(デイサービス) いわはら荘 6,808人
栗木野荘 4,686人
- ・車いすの無料貸出 13人
- ・紙おむつ等の支給 665人
- ・外出支援サービス 637人

(延べ利用人数)

地域包括支援センター胎内市社協

- ・高齢者と家族の相談支援 延べ3,566人
- ・介護予防支援・介護予防ケアマネジメント 延べ1,234人
- ・認知症(キッズ)サポーター養成講座
・1地区 26人
・胎内小学校4・6年 50人
- ・地域介護予防活動支援 7地区 95人
- ・消費者被害防止講座 3地区 54人
- ・新規通いの場立ち上げ支援 2地区

ジュニア福祉スクール

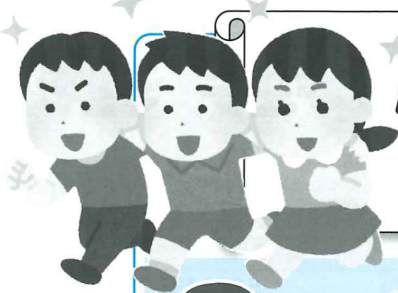

8月24日(火)
13時~16時30分
 (受付は12時30分からとなります)

会場：樽ヶ橋遊園



樽ヶ橋遊園公式HP

参加者募集



- 募集条件**：胎内市に在住の
小学4年生~中学生
- 定員**：20名 ※定員を超えた場合は、
キャンセル待ちとなります。
- 参加費**：無料
- 活動内容**：樽ヶ橋遊園を中心に活動している
ボランティア団体と一緒にボラン
ティア体験を行います。
その他、サバイバル術体験 など
- 申込方法**：胎内ボランティアセンターへ
お電話、または直接窓口へ
お申し込みください。
- 受付期間**：7月16日(金)~30日(金)
午前8時30分~午後5時まで
※土日祝日は、受け付けておりません。

※今年度は新型コロナウイルス感染症を考慮し日帰りの活動となります。予めご了承ください。

広報誌や本を音声訳・点訳いたします!!

活字による読書に困難をお持ちの方のために、市や社会福祉協議会が発行している広報誌（市報 たいない/議会だより/社協だより ほか）やお持ちの本などを市内のボランティア団体が点訳や音声訳をしてお送りしています。お気軽にご相談ください。

お問合せ 胎内市ボランティアセンター ☎ 0254-44-8682



ボランティアセンターから皆さまへのお願い

ご近所の方またはお知り合いに視覚等に障がいをお持ちの方、活字による読書に困難な方にご案内いただければ幸いです。

善意をありがとうございました。(3月11日~5月25日まで)

【氏名】	【住所】	【金額・物品】	【氏名】	【住所】	【金額・物品】
須貝 琢也 様	(羽 黒)	50,000円	菅田ふれあい広場 様		手作りカゴ4個
三宅 眞理 様	(飯 角)	手作りマスク260枚	吉田 邦男 様		タオル30枚
匿名		リハビリパンツ90枚 尿取りパット72枚	本間 美紀子 様		紙オムツ150枚 靴1足
匿名		1,650円・550円	大橋 ケイ子 様 (苔 実)		手作りマスク33枚

ありがとうございました。福祉のために使わせていただきます。